TECHE UDINE

MANOSCRITTI

FONDO PRINCIPALE

Manoscritto n. **P_MSS_2536_052**

Nel Fondo Principale sono confluiti la maggior parte dei lasciti manoscritti pervenuti alla Biblioteca Civica «Vincenzo Joppi» nel corso del tempo: si tratta perciò di un fondo composito nel quale è possibile trovare manoscritti di argomento liturgico, scientifico, giuridico, botanico e altro.

Collocazione:

Biblioteca Civica "Vincenzo Joppi", Udine
https://www.techeudine.it/fondo-principale
https://www.sbhu.it/

ms 2536/52

Cannero 10 9 59

Bice carissima — Eccomi galantuomo come il Re galantuomo; e ad onta d'un viaggio fatticcio e noiosissimo, ad onta d'una grattata per Redondesco e d'una fermata a Cannero, ti mostrerò per prova che non ho ancor perduto le mie arie. Volevi sapere di questi luoghi, di noi, e di me? — Nulla di più facile e amenissimo. Dall'ultimo quindici da me; perchè il vuoto egoismo letterario mi rende il più interessante. Son partito da Como per venire a Milano; questo te lo saresti immaginato. Quello che non puoi immaginarti si è come ci sia andato poi a Lecco, a Bergamo, e ritornato anche a Milano un'altra volta del Capitano Simonetta. Non riescii ad altro che a trovare in Porta Tosa e precisamente sulla Piazzetta dei Resti, una Capitanessa e sei o sette Simonettini: quanto al vero e legittimo Capitano egli si trovava da una settimana ad Intra. Era un po' troppo per ottenere una sola firma; e non ebbi coraggio di affrontare per la quarta volta in tre mesi le delizie del Lago Maggiore. Se fossi andato a un altro Lago forse non sarei stato così restio. Finalmente mi risolsi ad un viaggio per Tresserre, ove la firma d'un sottotenente doveva supplire a quella tanto desiderata del Capitano, e .... ma fra questo e quello che seguita, ci fu di mezzo tua sorella Caterina, alla quale, come sempre, bisognerà pur che io dedichi un capitolo del Romanzo. — Trovandomi a Milano in grande affissia scarlattea e in squadrone a sproni, non potea mancare dal mettere in mostra le mie attrattive in cosa tali, se non fosse altro per conservarmi le buone grazie della futura sposa. Povera! questa è proprio un vivo come una Primavera di Bellagio, e per giunta è in procinto di perdere due denti. Se Don Alessandro non si decide a pronunciarmi un paio di matrimonii pel mattino degli sposali, non me la piglio di sicuro. Quanto a tua sorella la sua nuova qualità di cittadina libera d'una

grande ragione la regina più facunda di tutte gli oratori antichi e moderni; sembra che le parole le sboccchino fuori a doppia corrente da destra ed a sinistra della bocca, senza pregiudizio del consueto spettacchino. Se il nuovo Parlamento dell'Alta Italia avrà bisogno di membri che parlino ci darò il mio voto a Donna Caterina. Già se non c'erano, essa porta certo i calzoni, e tutti le li possono vedere almeno fino al ginocchio quando la si siede. Parlò di te con moltissimo entusiasmo, e con moltissimo Degli Uffreduzzi Francesi, mi fece narrare molti aneddoti di signore Milanesi, nei quali entrava per lo meno tanto zafferano quanto nei buoni risotti, e se l'enigma non ti è chiaro, domandane la spiegazione a tua sorella o alla Biretta Negroni. Finalmente mi presentò al Cavalier Borsa il quale io ebbi il bene di abbracciare amichevolmente al suo estremo parrucchino. E' proprio un parrucchino sai! Ora ch'è cavaliere se lo fa anche arricciare, e sembra un arnione in convalescenza. Durante questa avvenimento Don Alessandro era andato a Dormire, e io sbadigliava mentalmente come tu non sai fare. Era oppresso e me n'andai. La Rachele mi aperse la porta, e sembra che le nuove amicizie oltramontane non le facciano bene; ha gli occhi che somigliano a due fontanelle perenni: è non vorrei certo disturbarmi all'acqua di quelle fontane. Del resto sbarcano sempre dalla gran piena, Veneziani, Francesi e Piemontesi echissano del tutto i soliti bucecconi; e lungo il corso c'è il secondo atto della confusione delle lingue. Io mi confondo molto facilmente e la fortuna mi aiutò a cavarmela mandando me per ultimo tracollo a Frescorre. Il corpo delle Guide era là — Oh se vedessi il bel corpo! Si può dire che ci è rimasta solamente l'anima, cioè circa 200 cavalli; i bei corpi dei soldati si dondolleggiano tutti nella nuova Piazza della Scala. Son rimasti tre o quattro stallieri che aiutano a morire quegli avanzi di cavalli e bevono a conto delle loro pelli. Raccolsi religiosamente i particolari che portai avere sugli ultimi momenti della povera Bigia, e sul suo resto delirio che durante l'improvvisa agonia le aveva impedito di manifestare le sue ultime volontà. Io credo che la sua ultima volontà sarà stata di sorgiungersela alla prima spiraia dalle mani di quegli aguzzini. Il signor Mangiagalli

me accolse colle lagrime agli occhi, ma fermai colle lagrime
agli occhi quattro righe di congedo: ed egli rimase co' suoi
stallieri, ed io me n'andai con una carrettezza che avrebbe
servito ottimamente al Signor Vitalini per la cura delle scrofe
Fino a Brescia altri compagni di viaggio due sposi novelli di
Portona che andavano a visitare i campi di battaglia per viag-
gio di nozze – Figurati se la Signora si divertiva! Ah Do-
mando se a Solferino si avrebbe odorato ancora il puzzo dei
cadaveri; e mi disse per via di discorso che in quella battaglia
credeva d'aver perduto un fratello: a quelle parole due lagrime
arrestate si presero la briga di volerle sbucare dalle ciglia, ma
non riuscirono ad altro che a farla sternutire. Le donne forti
a quando pare non mancano: la patria ne avrà gran giova-
mento alla futura generazione – Quella che non trovai troppo
forte a Brescia fu l'Adelaide; è magrolina magrolina che
sembra proprio la speranza d'Italia Dopo la pace di Villa-
franca, me ne allontanai che hanno, è, secondo me, un mi-
racolo che non muojano di fame. Qual coraggio segnatar di es-
sere di buon umore! è proprio vero che la felicità non si of-
fre ai cambiamenti di cucina! Intorno a Brescia e preci-
samente a Castenedolo sono acquartierati nei fienili e nelle
cascine i compagni antichi di Alessandro. Poveri diavoli, come
sono stanchi! V'è Agostino Boffa che bestemmia super-
bamente per essere alliev dei Gesuiti e il Padre
Teresa potrebbe esserne fiero. Ah se vedesti quelle povere cam-
pagne! sembra che le squallore delle anime si sia riversato
sopra di esse come un inverno precoce. Siamo in principio
di Settembre e presto non vi saranno più foglie sugli alberi.
Tutto arso d'intorno sfeccitato dalla maledizione di Dio. E
così via via da Brescia fino a Torino. Lì per contrapposto
trovai la Mamma proprio febbricante. Ma piuttosto per me, ha
pianto per mio fratello, ha pianto per l'Italia, si è affan-
nata per tutte e le lagrime e gli affanni l'hanno ringiovanita
La Provvidenza tiene in serbo qualche ricompensa più buona per
ghiotti e per le ottime madri. Ora è capitato un permesso
anche Carlo ed è proprio contenta. Io avrei voluto passeggi
e fare castelli in aria, ma da Torino non ho potuto fer-
vertir perchè non c'è neppure un calamajo. Verso sera siamo
giunti nella capitale di Lamarmora, e stamane mentre mi fa-
cevano sospirare stanza a farsi vedere, mi godo una

mezzo mondo a chiacchierare con te. Noi ci perdoniamo vi-
cendevolmente i nostri strabalzi d'umore, perciò faremo sem-
pre bene in compagnia, e scrivendo e parlando. Quanto ai
progetti pel futuro tarderò un poco a decidermi per ragioni delle
Mamme, ma appena mi deciderò ne farò conto a te pure.
Per ora l'appetito mi serve di ragione di dolce ginnastica il
giorno, e preparo forza d'animo pel futuro. Il Generale jeri
era a Leggiuno e non è improbabile che mi spinga per una
ricognizione da quelle bande. Non trascurerò allora l'occasione
di presentarmi al Molto Magnifico Patrizio. Passando jeri
per Rodondesco credeva di trovarvi la Serafina; indovina mi'
che l'è andata a Milano, e che l'Adele per cambiar aria
va a passar l'autunno a Pavia? Almeno potrebbe ella pren-
dere dalle Sig.ne Gherardini un po' di passione per la lingua
Osca!! potrebbe entrarsi in molte altre cose — e la Pirami
è poi venuta sul Lago? e gli Alemanni sono ancora con voi?
Quanti perchè mi chiamano indarno dalle belle contrade della
Tremezzina e di Bellano!? come i vostri Signori Feudi del
Lago di Como sarebbero contenti d'tornarmi ad offrire ospita-
lità per una leggiera refezione!— Basta!— Ho lo conforto di
annunciarti che in quanto a fichi quest'anno sono molto male. Me
fosse la mia sola disgrazia e mi rassegnerei; l'autunno
si predispone scarsissimo e piovoso e sembra che nella mia mente
si vada spandendo un gran tendone, come nelle chiese al tempo
delle prediche quaresimali — Alleluja! alleluja! Io non ci
saperne di quaresime! voglio far pasqua subito e ad ogni
costo! Spero che le forze non verranno meno alle buone in-
tenzioni, e che i bagni di Rodigo mi faranno rivedere
come altre volte. Non è anche definito che mi ritrovi colla fronte
del mio Cavaliere e della sua due aquile nel alberghi fino in
Friuli; ma ci preferirò meglio di Mantova. Dello Zio brillante, e Dei Sopranis non ho notizie che di riverbero; ma
le notizie, tali quali vengono, son buone di pensare che tra
me ed essi c'è ora una Cisalpina! Cane d'un Napoleone! Ap-
provo ogni dì più la protesta che il Direttorio di Grandesona ha
fatto contro di lui. Don Luigi intanto sta fresco; alle Gra-
zie abbiamo tre Carabinieri che difendono il confine. Ricordami
caramente a lui, e cordialmente a Carlo e ai vostri ospiti, e nella
maniera che crederai più opportuna alla tua piccina. Quanto a te sii allegra
sana e buona con tutti, anche colla Rosa e con me che
ti spremo tante frottole — Ciao —

Aff.mo Luigino
Ippolito

ms 2536/52

Cannero 10. 9. 59
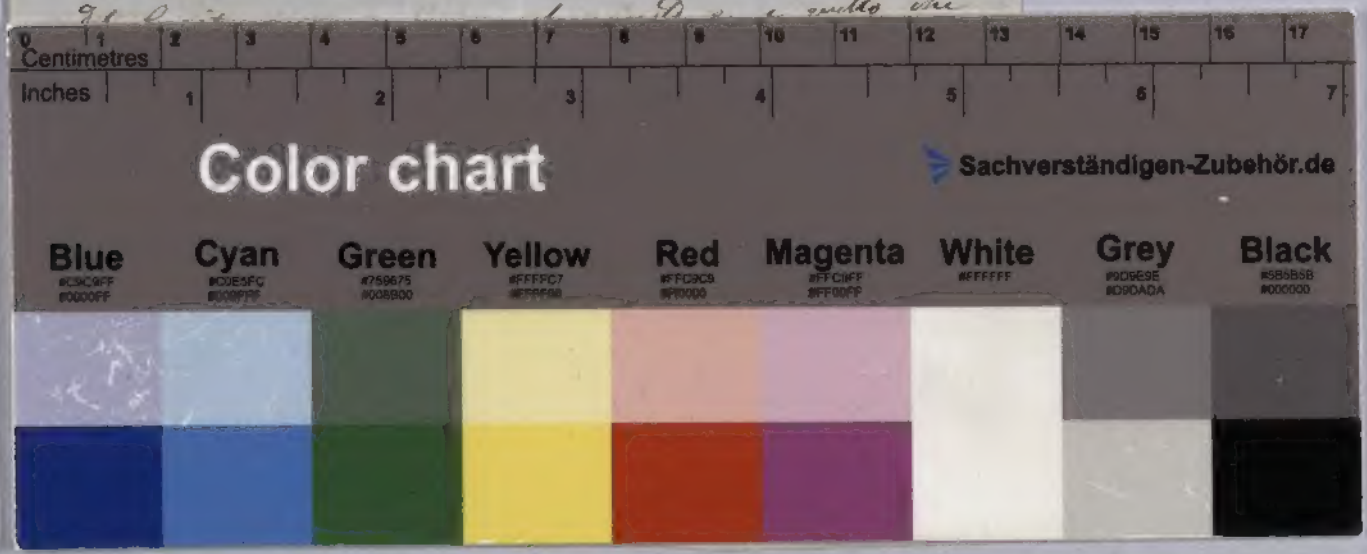
Brie carissima — Eccomi galantuomo come il Re galantuomo, e ad onta d'un viaggio fatto con rigorosissimo, ad onta d'una grattata per Re-dondesco e d'una fermata a Cannero, ti mostrerò per prova che non ho ancor perduto le mie abitudini. Volete sapere di questi luoghi, di noi, e di me? Nulla di più facile e comincierò dall'ultimo punto da me; perchè il vostro egoismo letterario me lo rende il più interessante. Son partito da Como per venire a Milano; questo te lo sarai immaginato. Quello che non puoi immaginarti si è come io sia andato poi a Lecco, a Bergamo, e ritornato anche a Milano in cerca del Capitano Simonetta. Non riuscii ad altro che a trovare in Porta Tosa, precisamente sulla Piazzetta dei Resti, una Capitanessa e sei o sette Simonettini; quando al vero e legittimo Capitano egli si trovava da una settimana ad Intra. Era un pò troppo per ottenere una sola firma; e non ebbi coraggio di affrontare per la quarta volta in tre mesi le delizie del Lago Maggiore. Se si avesse trattato di un altro Lago forse non sarei stato così restio. Insomma mi rimisi in viaggio per Tresserre, ove la firma d'un solo certamente doveva supplire a quella tanto desiderata